



# **PREFEITURA MUNICIPAL DE SÃO VICENTE**

*Cidade Monumento da História Pátria*

*Cellula Mater da Nacionalidade*

## **LEI COMPLEMENTAR N.º 806**

**Institui, estrutura e organiza o Estatuto do Magistério Público Municipal da Educação Básica, e dá outras providências.  
Proc. n.º 18481/15**

LUIS CLÁUDIO BILI, Prefeito do Município de São Vicente, usando das atribuições que lhe são conferidas por Lei, faz saber que a Câmara Municipal decreta e ele sanciona e promulga a seguinte Lei Complementar:

### **ESTATUTO DO MAGISTÉRIO PÚBLICO MUNICIPAL DE SÃO VICENTE**

#### **CAPÍTULO I DAS DISPOSIÇÕES PRELIMINARES**

**Art. 1.º** - Esta Lei Complementar institui, estrutura e organiza o Estatuto do Magistério Público Municipal da Educação Básica, nos termos da Lei Federal nº 9394, de 20 de dezembro de 1996 - Diretrizes e Bases da Educação Nacional.

**Art. 2.º** - Para os efeitos deste Estatuto, estão abrangidas as Classes de Docente Adjunto, Docente Titular, de Suporte Pedagógico e Funções Gratificadas Pedagógicas do Quadro do Magistério, que desenvolvem atividades de planejar, executar, ministrar, avaliar, dirigir, supervisionar e orientar o Ensino.

**Art. 3.º** - Para os efeitos desta Lei Complementar, entende-se por:

**I** – Quadro Municipal de Ensino: O conjunto de órgãos que, sob a ação normativa do Governo Municipal e administrativa da Secretaria Municipal da Educação, realiza atividades na área educacional;

**II** – Classe: O conjunto de cargos da mesma denominação e de iguais atribuições;

**III** – Cargo: O conjunto de atribuições e responsabilidades criado por lei, em número certo, com denominação própria, cujo exercício é remunerado pelos cofres públicos municipais;



# **PREFEITURA MUNICIPAL DE SÃO VICENTE**

*Cidade Monumento da História Pátria*

*Cellula Mater da Nacionalidade*

## **LEI COMPLEMENTAR N.º 806**

fl. 2

**IV – Função Gratificada Pedagógica:** O conjunto de atribuições e responsabilidades criadas por lei em número certo com denominação própria, cujo exercício é remunerado pelos cofres públicos municipais exercidos em comissão de livre provimento escolhidos entre os integrantes do Quadro do Magistério Público Municipal de São Vicente;

**V – Carreira do Magistério:** O conjunto de classes da mesma natureza, escalonado de acordo com o grau de titulação mínima exigida, caracterizado pelo exercício de atividades de Magistério no Ensino Básico;

**VI – Quadro do Magistério:** O conjunto de Cargos das Classes de Docentes, de Suporte Pedagógico e Funções Gratificadas Pedagógicas do Magistério Municipal;

**VII – Recesso Escolar:** É o período em que professores e suporte pedagógico das Unidades Escolares são dispensados do ponto. Deve ser regulamentado ao final de cada ano letivo, nos meses de julho e dezembro;

**VIII – Ano Letivo:** Período no qual são desenvolvidas as atividades escolares regulares, com uma carga horária mínima de 800 (oitocentas) horas, distribuídas por um mínimo de 200 (duzentos) dias de efetivo trabalho escolar;

**IX – Dia Letivo:** Dia de efetivo trabalho escolar com a participação do professor e alunos, em atividades relacionadas com o processo ensino-aprendizagem, independentemente do local e do dia da semana, onde se desenvolvem.

**Art. 4º -** Ficam criadas no Quadro do Magistério, as Funções Gratificadas Pedagógicas de Assessor Pedagógico e Coordenador de Assuntos Pedagógicos, que somente poderão ser exercidas por ocupantes de cargos isolados de provimento efetivo do Quadro do Magistério, atendendo aos requisitos estabelecidos nesta Lei Complementar.

## **CAPÍTULO II DO QUADRO DO MAGISTÉRIO, DA COMPOSIÇÃO E DAS ÁREAS DE ATUAÇÃO**



# **PREFEITURA MUNICIPAL DE SÃO VICENTE**

*Cidade Monumento da História Pátria*

*Cellula Mater da Nacionalidade*

## **LEI COMPLEMENTAR N.º 806**

fl. 3

**Art. 5.º** - O Quadro do Magistério é composto por:

**I** – Classe de Docente: Adjunto;

a) Professor de Educação Básica I – PEB I, da Educação Infantil até o 5.º ano do Ensino Fundamental;

b) Professor de Educação Básica II – PEB II:

1 – no Ensino Fundamental do 6.º ao 9.º ano;

2 – na Educação Especial;

3 – no Ensino Médio.

**II** – Classe de Docente Titular:

a) Professor de Educação Básica I – PEB I, da Educação Infantil até o 5.º ano do Ensino Fundamental;

b) Professor de Educação Básica II – PEB II:

1 – no Ensino Fundamental do 6.º ao 9.º ano;

2 – na Educação Especial;

3 – no Ensino Médio.

**III** - Classe de Suporte Pedagógico:

a) Coordenador Pedagógico;

b) Assistente de Direção;

c) Diretor de Escola;

d) Supervisor de Ensino.

**IV** - Funções Gratificadas Pedagógicas:

a) Assessor Pedagógico;

b) Coordenador de Assuntos Pedagógicos.



# **PREFEITURA MUNICIPAL DE SÃO VICENTE**

*Cidade Monumento da História Pátria*

*Cellula Mater da Nacionalidade*

## **LEI COMPLEMENTAR N.º 806**

fl. 4

§ 1.º – Os integrantes da Classe de Suporte Pedagógico do Quadro do Magistério atuarão conforme suas especialidades em toda a Educação Básica.

§ 2.º – Os ocupantes das Funções Gratificadas Pedagógicas atuarão junto à Secretaria Municipal da Educação no assessoramento e coordenação de projetos, departamentos e entidades conveniadas dentro da área de educação Municipal.

### **CAPÍTULO III DAS FORMAS DE PROVIMENTO**

**Art. 6.º** - Os requisitos para o provimento dos Cargos das Classes de Docente Adjunto, de Docente Titular, de Suporte Pedagógico e Funções Gratificadas Pedagógicas do Quadro do Magistério são os estabelecidos no Anexo I, que integra esta Lei Complementar.

**Art. 7.º** - Os cargos da Classe inicial de Docente Adjunto serão providos por Concurso Público de provas e títulos.

**Art. 8.º** - Os cargos da Classe de Docente Titular serão providos por promoção, mediante a classificação do concurso público de ingresso na classe inicial.

**Parágrafo único** – O professor Adjunto que declinar da promoção terá seus direitos de classificação preservados para o próximo concurso de promoção.

**Art. 9.º** - Os cargos da Classe de Suporte Pedagógico serão providos por promoção, mediante Processo Seletivo Público Interno.

**Art. 10** – As funções de Assessor Pedagógico e de Coordenador de Assuntos Pedagógicos serão de livre provimento em comissão mediante designação da Administração, respeitadas as condições previstas no Anexo I desta Lei Complementar.

### **CAPÍTULO IV DOS CONCURSOS PÚBLICOS**



# **PREFEITURA MUNICIPAL DE SÃO VICENTE**

*Cidade Monumento da História Pátria*

*Cellula Mater da Nacionalidade*

## **LEI COMPLEMENTAR N.º 806**

fl. 5

**Art. 11** - O provimento dos cargos da Classe de Docente e inicial de Professor Adjunto far-se-á através de Concurso Público de Provas, de caráter eliminatório, e Títulos.

**Art. 12** - O prazo máximo de validade do Concurso Público será de 2 (dois) anos, a contar da data da homologação, prorrogável por uma única vez por igual período.

**Art. 13** – Por ocasião da abertura do Concurso Público serão definidas instruções complementares, por Comissão Organizadora, nomeada pelo Prefeito Municipal.

### **CAPÍTULO V DO PROCESSO SELETIVO DE PROMOÇÃO**

**Art. 14** – Promoção é a passagem do servidor efetivo da Educação, de uma classe para outra mais elevada, dentro da mesma carreira, mediante processo seletivo e atendidos os requisitos de provimento.

§ 1.º - O provimento de cargo por promoção para a Classe de Suporte Pedagógico resultará, na mudança de área de atuação de seus titulares, garantida a fixação de sede.

§ 2.º - A promoção do cargo de Professor Adjunto para Professor Titular, não implicará na mudança de área de atuação de seus titulares, garantindo a fixação de sede ao Professor Titular.

**Art. 15** – O provimento de cargos por promoção será feito através de Processo Seletivo Público Interno de classificação para integrantes do Quadro do Magistério Público Municipal de São Vicente e de acordo com o Anexo I, desta Lei Complementar, exceto os cargos de professores titulares, cujo provimento ocorrerá de acordo com o art. 8.º desta Lei Complementar.

**Parágrafo único** – Serão considerados títulos para o Processo Seletivo de Promoção de Provas e/ou Títulos os mencionados no inciso II do art. 20 desta Lei Complementar.



# **PREFEITURA MUNICIPAL DE SÃO VICENTE**

*Cidade Monumento da História Pátria*

*Cellula Mater da Nacionalidade*

## **LEI COMPLEMENTAR N.º 806**

fl. 6

**Art. 16** – Por ocasião do Processo Seletivo de Promoção serão definidas instruções complementares, por Comissão Organizadora nomeada pelo Prefeito Municipal.

### **CAPÍTULO VI DAS PROVAS E TÍTULOS**

**Art. 17** – Aos títulos apresentados pelos candidatos aprovados para cargos das Classes de Docente Adjunto, Docente Titular e de Suporte Pedagógico, serão atribuídos os seguintes pontos:

**I** - Diploma de Livre Docência – 12 (doze) pontos, máximo 1 (um) título;

**II** - Diploma de curso de pós-graduação de doutorado na área de atuação – 8 (oito) pontos, no máximo 1 (um) título;

**III** - Diploma de curso de pós-graduação de mestrado na área de atuação – 4 (quatro) pontos, no máximo 1 (um) título;

**IV** - Certificado de conclusão de curso de pós-graduação de lato sensu com carga horária mínima de 360 (trezentos e sessenta) horas na área de atuação – 2 (dois) pontos, no máximo 2 (dois) títulos.

**Art. 18** – Os candidatos serão classificados de acordo com os resultados do somatório dos pontos atribuídos às provas, em suas respectivas modalidades.

§ 1.º – Em caso de empate na classificação final, terá preferência, para efeito de classificação, o candidato que apresentar maior pontuação na prova de conhecimentos específicos.

§ 2.º - Caso perdure o empate, serão considerados, sucessivamente, os seguintes critérios:

- a) maior nota na prova de títulos;
- b) maior número de filhos menores ou inválidos sob sua dependência;
- c) maior idade.



# **PREFEITURA MUNICIPAL DE SÃO VICENTE**

*Cidade Monumento da História Pátria*

*Cellula Mater da Nacionalidade*

## **LEI COMPLEMENTAR N.º 806**

fl. 7

### **CAPÍTULO VII DA CLASSIFICAÇÃO, ATRIBUIÇÃO E REMOÇÃO SEÇÃO I DA CLASSIFICAÇÃO**

**Art. 19** – A contagem de tempo de efetivo exercício prestado ao Magistério Público Municipal de São Vicente será requerida pelas Unidades Escolares à Diretoria de Recursos Humanos, em data a ser definida pela Administração.

**Parágrafo único** – A contagem deverá incluir todo o tempo de serviço prestado até o último dia do mês de julho do ano letivo em curso.

**Art. 20** – A classificação do Quadro do Magistério dar-se-á por tempo de serviço e concurso de títulos, obedecendo aos seguintes critérios:

**I** - quanto ao tempo de serviço, os dias efetivamente trabalhados no Magistério Público Municipal serão multiplicados pelo coeficiente 0,1 (um décimo);

**II** - quanto ao Concurso de Títulos serão atribuídos os seguintes pontos:

**a)** diploma de Livre Docência – 24 (vinte e quatro) pontos, máximo 1 (um) título durante a vida funcional;

**b)** diploma de curso de pós-graduação de doutorado na área de atuação – 18 (dezoito) pontos, sendo possível apresentar 1 (um) título durante a vida funcional, fazendo jus a um adicional pecuniário equivalente a 3 (três) graus;

**c)** diploma de curso de pós-graduação de mestrado na área de atuação - 9 (nove) pontos, sendo possível apresentar 1 (um) título durante a vida funcional, fazendo jus a um adicional pecuniário equivalente a 2 (dois) graus;



# **PREFEITURA MUNICIPAL DE SÃO VICENTE**

*Cidade Monumento da História Pátria*

*Cellula Mater da Nacionalidade*

## **LEI COMPLEMENTAR N.º 806**

fl. 8

**d)** certificado de conclusão de curso de pós-graduação de especialização com carga horária mínima de 360 (trezentos e sessenta) horas na área de atuação – 3 (três) pontos, sendo possível apresentar 2 (dois) títulos durante a vida funcional, fazendo jus a um adicional pecuniário equivalente a 1 (um) grau;

**e)** certificado de conclusão de curso de aperfeiçoamento com carga mínima de 180 (cento e oitenta) horas na área de atuação – 1 (um) ponto, sendo possível apresentar 1 (um) Certificado a cada 3 (três) anos;

**f)** certificado de aprovação em concursos públicos no Magistério Municipal de São Vicente – 1 (um) ponto;

**g)** certificado de até 3 (três) cursos de atualização técnica pedagógica, com duração mínima de trinta horas, nos últimos 5 (cinco) anos – 0,1 (décimo), por curso;

**h)** certificado de até 3 (três) cursos de extensão cultural oficializados ou reconhecidos pela Secretaria Municipal da Educação de 30 (trinta) horas, nos últimos 5 (cinco) anos – 0,1 (décimo), por curso.

§ 1.º – Os cursos constantes nas alíneas “a”, “b”, “c” e “d” devem atender às disposições legais vigentes.

§ 2.º – Para efeito da pontuação constante da alínea “h”, não será considerado o período de férias.

§ 3.º – Todos os cursos devem ser reconhecidos e atestados pelo MEC e/ou Secretaria Municipal da Educação.

§ 4.º – Em caso de empate serão considerados sucessivamente os seguintes critérios:

- a)** maior tempo de serviço na Unidade Escolar;
- b)** maior número de filhos menores ou inválidos sob sua dependência;
- c)** maior idade.





# **PREFEITURA MUNICIPAL DE SÃO VICENTE**

*Cidade Monumento da História Pátria*

*Cellula Mater da Nacionalidade*

## **LEI COMPLEMENTAR N.º 806**

fl. 9

§ 5.º - Será atribuída pontuação adicional de 03 (três) pontos ao profissional que durante o período de apuração da frequência, estabelecido no parágrafo único do art. 19 desta Lei Complementar, apresentá-la igual ou superior a 90% (noventa por cento) – 03 (três) pontos;

§ 6.º - A conclusão dos cursos e apresentação dos respectivos diplomas previstos nas alíneas “b”, “c” e “d” do inciso II do art. 20 desta Lei Complementar, nas condições apresentadas nessas alíneas, ensejará ao servidor um adicional pecuniário equivalente a 3 (três), 2 (dois) e a 1 (um) grau, previsto no Estatuto dos Funcionários Públicos Municipais de São Vicente.

**Art. 21** - A classificação geral dos candidatos será publicada na Secretaria Municipal da Educação e nas Unidades Escolares, sendo que dela caberá recurso, no prazo de 5 (cinco) dias úteis a contar da data de publicação.

**Parágrafo único** – Do quadro de classificação geral deverá constar obrigatoriamente a pontuação discriminada, contendo, o tempo de serviço e os títulos apresentados.

## **SEÇÃO II DA ATRIBUIÇÃO**

**Art. 22** – A Secretaria Municipal da Educação publicará antes do início do processo de atribuição a quantidade total de aulas e classes disponíveis a serem atribuídas.

**Art. 23** – A Secretaria Municipal da Educação disponibilizará para consulta, independente de solicitação, o saldo de aulas e classes a ser atribuído durante todo o ano letivo correspondente.

**Art. 24** – A escolha da vaga somente será formalizada mediante assinatura do candidato, procurador e/ou compulsoriamente em documento próprio e em tempo hábil, vedada a desistência após a formalização.

**Parágrafo único** - A atribuição compulsória somente se dará na ausência do candidato no processo de atribuição previamente divulgado.



# **PREFEITURA MUNICIPAL DE SÃO VICENTE**

*Cidade Monumento da História Pátria*

*Cellula Mater da Nacionalidade*

## **LEI COMPLEMENTAR N.º 806**

fl. 10

**Art. 25** – Serão expedidas normas complementares necessárias ao cumprimento do disposto neste capítulo que garantam a inscrição, permuta, remanejamento interno, a ampliação ou redução de jornada dos titulares de todas as classes do Quadro do Magistério.

**Parágrafo único** - O remanejamento interno é o momento após a atribuição interna dos titulares em que a direção poderá, mediante vacância, efetuar troca de período ou classes de acordo com a disposição e necessidade dos professores, respeitando a classificação interna.

**Art. 26** - Excepcionalmente, no atendimento das necessidades da rede municipal de ensino e a critério da Secretaria Municipal da Educação, sem prejuízo às demais fases da atribuição, o professor titular de cargo poderá afastar-se da Unidade de Ensino, sede de controle de frequência, para reger classe e ou aulas em outras Unidades, com carga horária igual ou superior a do cargo de origem.

§ 1.º - As disposições constantes no *caput* deste artigo se aplicam aos titulares do Quadro de Suporte Pedagógico para o exercício das funções inerentes aos seus cargos.

§ 2.º - O afastamento previsto neste artigo cessará em 31 de dezembro do ano em que foi concedido ou a critério da Secretaria Municipal da Educação, visando melhor atender às necessidades da Rede Municipal de Ensino.

§ 3.º - Terá cessado o afastamento previsto neste artigo o professor ou integrante do Quadro de Suporte Pedagógico, que venha a ser designado para exercer outro cargo/função.

### **SEÇÃO III DA REMOÇÃO**

**Art. 27** – Remoção é a passagem das Classes de Docente Titular e de Suporte Pedagógico de uma para outra Unidade Escolar, sem que se modifique sua situação funcional.

**Art. 28** – A remoção dos titulares de cargos de que trata o artigo anterior processar-se-á por Concurso de Títulos ou por permuta.



# **PREFEITURA MUNICIPAL DE SÃO VICENTE**

*Cidade Monumento da História Pátria*

*Cellula Mater da Nacionalidade*

## **LEI COMPLEMENTAR N.º 806**

fl. 11

**Art. 29** – A remoção será realizada no segundo semestre de cada ano letivo e regulamentada por esta Lei Complementar.

**Art. 30** - No caso de vacância na Unidade Escolar será realizado remanejamento interno pelo Diretor, observada a classificação geral no Magistério Municipal de São Vicente, sendo as vagas remanescentes destinadas ao processo de remoção do Quadro do Magistério.

**Parágrafo único** - Concluído o processo de remoção do Quadro do Magistério, as vagas remanescentes, serão destinadas aos processos de Promoção e Ingresso.

**Art. 31** – Não serão consideradas como vagas, para efeito de remoção, aquelas que ocorrerem em Unidade Escolar que tenha professor considerado disponível, em decorrência de supressão de classes ou aulas.

**Art. 32** – O candidato à remoção deverá inscrever-se no prazo fixado pela Secretaria Municipal da Educação, comprovando o tempo de efetivo exercício no Magistério Municipal de São Vicente e a aquisição de novos títulos.

**Art. 33** – A escolha da vaga somente será formalizada mediante assinatura do candidato ou seu procurador, em documento próprio e em tempo hábil, vedada a desistência após a formalização.

**Art. 34** – A remoção por permuta deverá ser requerida pelos interessados, de acordo com as normas complementares previstas no artigo 23 desta Lei Complementar, sendo vedada a desistência após a formalização.

**Art. 35** – É vedada a participação dos integrantes do Quadro do Magistério no processo de remoção que estiverem em afastamento sem remuneração na data de início no processo de Atribuição de Aulas.

**Art. 36** – Cessão ou Permuta é o ato administrativo pelo qual o Chefe do Poder Executivo Municipal disponibiliza o Profissional do Magistério para ter exercício em outro órgão municipal, com ou sem ônus.

**§ 1.º** – A remoção por permuta de uma Secretaria para outra far-se-á mediante requerimento de ambos os interessados.



# **PREFEITURA MUNICIPAL DE SÃO VICENTE**

*Cidade Monumento da História Pátria*

*Cellula Mater da Nacionalidade*

## **LEI COMPLEMENTAR N.º 806**

fl. 12

§ 2.º - Não será autorizada permuta ou cessão ao servidor da Educação que encontrar-se em:

- a) avaliação médica para readaptação;
- b) período de estágio probatório;
- c) sob investigação de sindicância ou processo.

### **CAPÍTULO VIII DAS SUBSTITUIÇÕES**

**Art. 37** – A Secretaria Municipal da Educação indicará ao Prefeito Municipal, os integrantes do Quadro do Magistério Municipal que substituirão temporariamente as funções de outrem na hipótese de falta ou impedimento, desde que seja habilitado para tanto e preencham os requisitos do Estatuto do Servidor.

**Art. 38** – Excepcionalmente, no atendimento das necessidades do Ensino, mediante prévia autorização da Secretaria Municipal da Educação, os titulares de cargos das Classes do Magistério Municipal de São Vicente poderão reger outras classes/aulas sem prejuízo daquelas das quais sejam titulares, vedadas a desistência, e, respeitando as fases do processo de atribuição.

**Parágrafo único** – Os critérios para a realização do disposto no *caput* deste artigo serão fixados por normas complementares.

**Art. 39** – Os ocupantes do Quadro do Magistério que substituírem cargos em designação farão jus aos vencimentos do cargo do substituído, observando os dispostos na Lei Complementar n.º 741, de 13 de dezembro de 2013.

**Art. 40** - Cessão por permuta é o ato administrativo pelo qual o Chefe do Poder Executivo Municipal disponibiliza o profissional do Magistério para ter exercício em órgão de outro ente federativo, mediante Convênio ou legislação específica, com ou sem ônus.

§ 1.º - A remoção por permuta far-se-á mediante manifestação expressa de ambos os interessados.



# **PREFEITURA MUNICIPAL DE SÃO VICENTE**

*Cidade Monumento da História Pátria*

*Cellula Mater da Nacionalidade*

## **LEI COMPLEMENTAR N.º 806**

fl. 13

§ 2.º - Para concessão da cessão por permuta será analisado o interesse do Município, após aprovação expressa da Secretaria Municipal da Educação.

§ 3.º - Não será autorizada cessão por permuta ao servidor da Educação que se encontrar em:

- I** - avaliação médica para readaptação;
- II** - período de estágio probatório;
- III** - sob investigação de sindicância ou processo.

### **CAPÍTULO IX DAS JORNADAS DE TRABALHO**

**Art. 41** – A jornada de trabalho dos integrantes do Quadro do Magistério terá a seguinte duração semanal:

**I** - a jornada de trabalho docente do Professor de Educação Básica I - PEBI corresponderá a 21 (vinte e uma) horas-aula com aluno; 2 (duas) horas-aula de Trabalho Pedagógico Coletivo – HTPC; 4 (quatro) horas-aula de Trabalho Pedagógico Individual – HTPI e 5 (cinco) horas-atividade;

**II** - a jornada parcial de trabalho docente do Professor de Educação Básica II - PEB II corresponderá a 14 (quatorze) horas-aula com aluno; 2 (duas) horas-aula de Trabalho Pedagógico Coletivo (HTPC); 3 (três) horas-aula de Trabalho Pedagógico Individual (HTPI) e 3 (três) horas-atividade;

**III** - a jornada integral de trabalho docente do Professor de Educação Básica II - PEB II corresponderá a 26 (vinte e seis) horas-aula com aluno; 2 (duas) horas-aula de Trabalho Pedagógico Coletivo (HTPC); 4 (quatro) horas-aula de Trabalho Pedagógico Individual (HTPI) e 8 (oito) horas-atividade.



# **PREFEITURA MUNICIPAL DE SÃO VICENTE**

*Cidade Monumento da História Pátria*

*Cellula Mater da Nacionalidade*

## **LEI COMPLEMENTAR N.º 806**

fl. 14

§ 1.º - As jornadas de trabalho dos ocupantes de Cargos nas Classes de Suporte Pedagógico e das Funções Gratificadas Pedagógicas serão de 40 (quarenta) horas semanais.

§ 2.º - Entende-se como hora-aula, o tempo destinado ao trabalho docente de 45 (quarenta e cinco) minutos.

§ 3.º - Os sábados letivos previstos no calendário escolar deverão ser remunerados em dobro pela duração em horas-aula, num percentual de 100% (cem por cento) sobre essas horas.

**Art. 42** – A jornada semanal de trabalho do pessoal docente será constituída de hora-aula, hora-aula de Trabalho Pedagógico Coletivo - HTPC, hora-aula de Trabalho Pedagógico Individual - HTPI e hora-atividade.

§ 1.º – Hora-Aula de Trabalho Pedagógico Coletivo - HTPC é um tempo remunerado de que dispõe o Docente, na Unidade de Ensino, em horário fixado pelo Colegiado Escolar, para reflexão sobre a prática pedagógica.

§ 2.º – A Hora-Aula de Trabalho Pedagógico Individual - HTPI é um tempo remunerado de que dispõe o docente na Unidade de Ensino, dentro da jornada escolar para preparação de aulas, de materiais necessários para cumprimento do programa de ensino, elaboração de projetos de acordo com a proposta pedagógica da Unidade de Ensino e atendimento aos pais.

§ 3.º – A Hora-Aula Atividade é um tempo remunerado de que dispõe o Docente em horário e local de sua livre escolha para preparação de atividades correlatas às suas atribuições, com duração de 45 (quarenta e cinco) minutos.

**Art. 43** – Ao Professor Titular de Educação Básica I e II – PEB I e II será permitido exercer carga suplementar de trabalho.

**Parágrafo único** – Carga Suplementar é o número de horas-aula ministradas pelo Docente, além daquelas fixadas para a jornada de trabalho parcial até o limite da jornada integral.



# **PREFEITURA MUNICIPAL DE SÃO VICENTE**

*Cidade Monumento da História Pátria*

*Cellula Mater da Nacionalidade*

## **LEI COMPLEMENTAR N.º 806**

fl. 15

**Art. 44** – A carga horária do Professor Adjunto será de no mínimo 60 (sessenta) horas-aula mensais, sendo 2 (duas) horas-aula diárias, em disponibilidade, em local definido pela Secretaria Municipal da Educação.

**Art. 45** – Os Professores de Educação Básica I - PEB I e os Professores de Educação Básica II - PEB-II, Adjuntos ou Titulares, terão suas jornadas de trabalho vinculadas ao horário da Unidade Escolar.

**Art. 46** – O Professor Titular de Educação Básica II - PEB II, anualmente, poderá, no ato da inscrição do Processo de Atribuição de Classes/Aulas, optar pela ampliação ou redução de sua jornada de trabalho, vedada a desistência após a atribuição.

**Art. 47** – Quando houver alteração do quadro curricular ou a diminuição de classes/aulas, ao Professor de Educação Básica II - PEB-II, será permitido escolher outra disciplina para a qual esteja habilitado, na própria Unidade Escolar.

**Parágrafo único** - Será garantida ao Docente a prioridade de escolha, em outra Unidade Escolar, se esgotadas as possibilidades de aproveitamento na atual Unidade, observado o Cronograma do Processo de Atribuição de Classes/Aulas.

**Art. 48** - Fica estabelecido o adicional por trabalho noturno no Magistério Municipal de São Vicente a partir das 19 (dezenove) horas.

**Parágrafo único** – O adicional incidirá em 20% (vinte por cento) sobre as aulas ministradas no período das 19 (dezenove) horas às 23 (vinte e três) horas.

**Art. 49** – O docente readaptado definitivamente deixará de ser Titular de Classe e cumprirá carga horária equivalente à sua Jornada de Trabalho, em cargo ou função mais compatível com sua capacidade física ou intelectual, em local a ser definido pela Secretaria Municipal da Educação, não acarretando diminuição, nem aumento de vencimentos.

**Art. 50** - O docente afastado das funções inerentes ao seu cargo, cumprirá carga horária equivalente à sua jornada de trabalho.



# **PREFEITURA MUNICIPAL DE SÃO VICENTE**

*Cidade Monumento da História Pátria*

*Cellula Mater da Nacionalidade*

## **LEI COMPLEMENTAR N.º 806**

fl. 16

### **CAPÍTULO X DOS BENEFÍCIOS PREVIDENCIÁRIOS**

**Art. 51** - Aos ocupantes do Quadro do Magistério Público Municipal serão garantidos os benefícios previdenciários previstos no Regime Próprio de Previdência Social São Vicente.

### **CAPÍTULO XI DOS DIREITOS, DEVERES E ATRIBUIÇÕES SEÇÃO I DOS DIREITOS**

**Art. 52** - São direitos dos integrantes do Quadro do Magistério, além dos comuns aos servidores públicos municipais:

**I** - ter acesso a informações educacionais e bibliográficas, material didático e outros recursos para a melhoria do desempenho profissional e ampliação de seus conhecimentos;

**II** - ter assegurado a oportunidade de frequentar cursos de atualização e aperfeiçoamento que visem à melhoria do seu desempenho profissional;

**III** - contar com um sistema permanente de orientação pedagógica que estimule e contribua para o melhor desempenho de suas atribuições;

**IV** - representar e oferecer sugestões às autoridades superiores sobre deliberações que afetem a vida, as atividades da Unidade Escolar e a eficiência do processo educativo;

**V** - dispor, no ambiente de trabalho, de instalação e material técnico - pedagógico suficiente e adequado para que possa exercer com eficiência suas funções;

**VI** - ter liberdade de escolha de materiais, de procedimentos didáticos e de instrumentos de avaliação do processo ensino - aprendizagem, dentro dos princípios pedagógicos, objetivando alicerçar o respeito à dignidade da pessoa humana e à construção do bem comum;





# **PREFEITURA MUNICIPAL DE SÃO VICENTE**

*Cidade Monumento da História Pátria*

*Cellula Mater da Nacionalidade*

## **LEI COMPLEMENTAR N.º 806**

fl. 17

**VII** - receber remuneração de acordo com a classe, nível e habilitação, disciplinada por leis municipais próprias;

**VIII** - ter assegurada a igualdade de tratamento no plano técnico - pedagógico, independentemente do regime jurídico a que estiver sujeito;

**IX** - participar do processo de planejamento, execução e avaliação das atividades escolares.

### **SEÇÃO II DOS DEVERES**

**Art. 53** – São deveres dos integrantes do Quadro do Magistério:

**I** - incentivar nos educandos a formação de atitudes e hábitos que conduzam ao desenvolvimento pleno das potencialidades como elemento de autorrealização;

**II** - constituir-se como exemplo permanente aos educandos pela sua conduta pessoal e profissional;

**III** - colaborar e participar de atividades e programas da comunidade escolar, visando à integração família-escola-comunidade;

**IV** - preservar as finalidades da Educação Nacional, inspiradas nos princípios de liberdade e nos ideais da solidariedade humana;

**V** - esforçar-se em prol da formação integral do aluno, utilizando conceitos atualizados condizentes com o processo ensino– aprendizagem;

**VI** - manter-se em constante aperfeiçoamento profissional e cultural, através de reuniões, cursos e capacitações, sem prejuízo de suas funções normais;

**VII** - cumprir integralmente o Calendário Escolar, elaborado e aprovado pelo Colegiado e homologado pela Secretaria Municipal da Educação.



# **PREFEITURA MUNICIPAL DE SÃO VICENTE**

*Cidade Monumento da História Pátria*

*Cellula Mater da Nacionalidade*

## **LEI COMPLEMENTAR N.º 806**

fl. 18

### **SEÇÃO III DAS ATRIBUIÇÕES**

**Art. 54** – São atribuições das Classes de Docente Adjunto, Titular, de Suporte Pedagógico e Funções Gratificadas Pedagógicas:

#### **I - DO PROFESSOR ADJUNTO DE EDUCAÇÃO BÁSICA I:**

**a)** promover a educação de crianças e adolescentes do Ensino Fundamental, da Educação Infantil e de Educação de Jovens e Adultos, nas Unidades Escolares;

**b)** organizar reuniões com os pais, juntamente com a direção da Unidade Escolar, para discutir os parâmetros de desenvolvimento da aprendizagem dos alunos;

**c)** participar de reuniões pedagógicas, sugerindo ações de melhoria das atividades desenvolvidas na escola, bem como participar dos Conselhos de Classe e Ano, Conselho de Escola e Associação de Pais e Mestres;

**d)** elaborar o plano de aula com base nos objetivos propostos para o melhor rendimento escolar e assiduidade dos alunos;

**e)** participar da elaboração da Proposta Pedagógica da Escola;

**f)** estabelecer estratégias de recuperação para os alunos de menor rendimento;

**g)** colaborar no preparo e execução de programas de festividades, comemorações e outras atividades desenvolvidas na Unidade Escolar;

**h)** efetuar e manter atualizados os registros escolares, controlando a frequência e a disciplina na sala de aula;

**i)** manter permanente contato com os responsáveis pelos alunos, informando-os e orientando-os sobre o desenvolvimento dos educandos;

**j)** ministrar aulas nos dias letivos estabelecidos, durante o período em que estiver regendo classe em substituição;



# **PREFEITURA MUNICIPAL DE SÃO VICENTE**

*Cidade Monumento da História Pátria*

*Cellula Mater da Nacionalidade*

## **LEI COMPLEMENTAR N.º 806**

fl. 19

**k)** assumir a regência de classe, quando designado pelo Órgão Competente, respeitando o período de opção do docente;

**l)** executar quaisquer outras atividades correlatas à sua função;

**m)** cumprir o Plano de Trabalho destinado à classe, bem como elaborá-lo quando inexistente;

**n)** zelar pela aprendizagem dos alunos, durante o período em que a classe estiver sob sua regência;

**o)** participar dos períodos de planejamento, avaliação, atividades cívico-culturais, e de desenvolvimento profissional.

## **II - DO PROFESSOR ADJUNTO DE EDUCAÇÃO BÁSICA II:**

**a)** promover a educação de crianças e adolescentes do Ensino Fundamental, da Educação de Jovens e Adultos e de Educação Especial, nas Unidades Escolares, substituindo o professor titular conforme atribuições de aulas, dentro de sua área de habilitação;

**b)** organizar reuniões com os pais, juntamente com a direção da Unidade Escolar, para discutir os parâmetros de desenvolvimento da aprendizagem dos alunos;

**c)** participar de reuniões pedagógicas, sugerindo ações de melhoria das atividades desenvolvidas na escola, bem como participar dos Conselhos de Classe e Ano, Conselho de Escola e Associação de Pais e Mestres;

**d)** efetuar e manter atualizados os registros escolares, controlando a frequência e a disciplina na sala de aula;

**e)** manter permanente contato com os responsáveis pelos alunos, informando-os e orientando-os sobre o desenvolvimento dos educandos;

**f)** elaborar o plano de aula com base nos objetivos propostos para o melhor rendimento escolar e assiduidade dos alunos;



# **PREFEITURA MUNICIPAL DE SÃO VICENTE**

*Cidade Monumento da História Pátria*

*Cellula Mater da Nacionalidade*

## **LEI COMPLEMENTAR N.º 806**

fl. 20

**g)** elaborar os planos de ensino para os anos em que atua, em colaboração com os outros professores e técnicos da Unidade Escolar;

**h)** estabelecer estratégias de recuperação para os alunos de menor rendimento;

**i)** participar da elaboração da Proposta Pedagógica da Escola;

**j)** colaborar no preparo e execução de programas de festividades, comemorações e outras atividades desenvolvidas na Unidade Escolar;

**k)** ministrar aulas nos dias letivos estabelecidos, durante o período em que estiver regendo classe em substituição;

**l)** assumir a regência das aulas, quando designado pelo Órgão Competente, respeitando o período de opção do docente;

**m)** quando em disponibilidade, assumir a regência das aulas em substituição na sua área de atuação cumprindo a carga horária do substituído;

**n)** executar quaisquer outras atividades correlatas à sua função.

### **III - DO PROFESSOR TITULAR DE EDUCAÇÃO**

#### **BÁSICA I:**

**a)** promover a educação de crianças e adolescentes do Ensino Fundamental, da Educação Infantil, e da Educação de Jovens e Adultos nas Unidades Escolares;

**b)** organizar reuniões de Pais e Mestres, juntamente com a Direção, para discutir os parâmetros do desenvolvimento da aprendizagem dos alunos;

**c)** participar de reuniões pedagógicas, sugerindo ações de melhorias das atividades desenvolvidas na escola, bem como participar dos Conselhos de Classe e Ano, de Escola e de Associação de Pais e Mestres;

**d)** elaborar o Plano de Aula com base nos objetivos propostos para melhorar o rendimento escolar e a assiduidade dos alunos;



# **PREFEITURA MUNICIPAL DE SÃO VICENTE**

*Cidade Monumento da História Pátria*

*Cellula Mater da Nacionalidade*

## **LEI COMPLEMENTAR N.º 806**

fl. 21

- da escola;
- e) participar da elaboração da Proposta Pedagógica da escola;
  - f) estabelecer estratégias de recuperação para os alunos de menor rendimento;
  - g) colaborar no preparo e execução de programas de festividades, comemorações e outras atividades desenvolvidas na Unidade Escolar;
  - h) efetuar e manter atualizados os registros escolares, controlando a frequência e a disciplina dos alunos em sala de aula;
  - i) manter permanente contato com os pais ou com os responsáveis dos alunos, informando-os e orientando-os sobre o desenvolvimento dos educandos, obtendo dados de interesse para o processo educativo;
  - j) estabelecer programas de avaliação de aprendizagem;
  - k) elaborar os planos de ensino para o ano em que atua em colaboração com os outros docentes e técnicos da Unidade Escolar;
  - l) promover a criação e colaborar no funcionamento de instituições complementares e auxiliares do ensino, incentivando a participação dos educandos;
  - m) planejar e executar quaisquer outras atividades correlatas à sua função.

### **IV - DO PROFESSOR TITULAR DE EDUCAÇÃO BÁSICA II:**

- a) promover a educação de crianças e adolescentes do Ensino Fundamental, da Educação de Jovens e Adultos, da Educação Especial e do Ensino Médio nas Unidades Escolares, dentro de sua área de habilitação;
- b) organizar reuniões de Pais e Mestres, juntamente com a Direção da Unidade Escola, para discutir os parâmetros do desenvolvimento da aprendizagem dos alunos;



# **PREFEITURA MUNICIPAL DE SÃO VICENTE**

*Cidade Monumento da História Pátria*

*Cellula Mater da Nacionalidade*

## **LEI COMPLEMENTAR N.º 806**

fl. 22

**c)** participar de reuniões pedagógicas, sugerindo ações de melhorias das atividades desenvolvidas na escola, e participar dos Conselhos de Classe e Ano, de Escola e de Associação de Pais e Mestres;

**d)** efetuar e manter atualizados os registros escolares, controlando a frequência e a disciplina dos alunos em sala de aula;

**e)** manter permanente contato com os pais ou com os responsáveis dos Alunos, informando-os e orientando-os sobre o desenvolvimento dos educandos, obtendo dados de interesse para o processo educativo;

**f)** elaborar o Plano de Aula com base nos objetivos propostos para melhorar o rendimento escolar e a assiduidade dos alunos;

**g)** elaborar os planos de ensino para os anos em que atua em colaboração com os outros professores e técnicos da Unidade Escolar;

**h)** estabelecer estratégias de recuperação para os alunos de menor rendimento;

**i)** participar da elaboração da Proposta Pedagógica da escola;

**j)** colaborar no preparo e execução de programas de festividades, comemorações e outras atividades desenvolvidas na Unidade Escolar;

**k)** planejar e executar quaisquer outras atividades correlatas à sua função.

### **V - DO COORDENADOR PEDAGÓGICO:**

**a)** apoiar os profissionais das atividades da sua área de atuação, promovendo a integração dos elementos do corpo docente, através de reuniões específicas e/ou periódicas e/ou de Horas de Trabalho Pedagógico Coletivo – HTPC, acompanhando o trabalho pedagógico e estimulando os professores, sendo o elo entre o corpo docente e a direção escolar;



# **PREFEITURA MUNICIPAL DE SÃO VICENTE**

*Cidade Monumento da História Pátria*

*Cellula Mater da Nacionalidade*

## **LEI COMPLEMENTAR N.º 806**

fl. 23

**b)** levar o professor à reflexão da sua prática, gerando assim, questões para o debate constante sobre a formação continuada docente;

**c)** coordenar a implantação coletiva da Proposta Pedagógica da Unidade Escolar, definido, em conjunto com a direção da escola e o corpo docente, os métodos a serem utilizados para a aquisição da aprendizagem e sua avaliação;

**d)** auxiliar a resolver problemas de disciplina dos estudantes;

**e)** colaborar na elaboração e na execução do Plano de Gestão e da Proposta Pedagógica;

**f)** planejar e coordenar as reuniões pedagógicas e as Horas de Trabalho Pedagógico Coletivo – H.T.P.C., sugerindo ações de melhoria das atividades desenvolvidas na escola;

**g)** participar dos Conselhos de Classe e Ano, de Escola e da Associação de Pais e Mestres;

**h)** controlar os registros do processo de ensino-aprendizagem de acordo com as diretrizes da política educacional do Município, respeitada a legislação vigente;

**i)** participar do processo de avaliação e recuperação do desempenho dos alunos;

**j)** articular e integrar em conjunto com a equipe e com o Conselho de Escola, as ações pedagógicas e didáticas que proporcionem o atendimento adequado aos educandos;

**k)** participar da integração escola–família–comunidade;

**l)** executar e planejar quaisquer outras atividades correlatas à sua função;

**m)** pesquisar, elaborar e executar atividades que levem o docente a estar em permanente aperfeiçoamento.



# **PREFEITURA MUNICIPAL DE SÃO VICENTE**

*Cidade Monumento da História Pátria*

*Cellula Mater da Nacionalidade*

## **LEI COMPLEMENTAR N.º 806**

fl. 24

### **VI - DO ASSISTENTE DE DIRETOR DE ESCOLA:**

- a) assessorar o Diretor de Escola no planejamento, na execução do Plano de Gestão e da Proposta Pedagógica;
- b) substituir o Diretor de Escola nas suas ausências e nos seus eventuais impedimentos;
- c) assessorar o Diretor de Escola em todas as reuniões com os professores e demais funcionários da Unidade Escolar;
- d) participar da integração escola–família–comunidade;
- e) auxiliar o Diretor de Escola nas providências necessárias ao bom andamento da Unidade Escolar;
- f) viabilizar o acesso do educando às informações de conhecimento global, no tocante aos vários segmentos profissionais;
- g) viabilizar o processo de acompanhamento dos alunos, encaminhando-os ao atendimento especializado, quando necessário;
- h) participar do processo de avaliação;
- i) manter rigorosamente atualizada a documentação pertinente ao bom desenvolvimento da Unidade Escolar;
- j) executar e planejar quaisquer outras atividades correlatas à sua função.

### **VII - DO DIRETOR DE ESCOLA:**

- a) administrar a Unidade Escolar e garantir o cumprimento dos objetivos do processo educacional;
- b) promover a integração de todos os elementos do corpo docente, administrativo e da comunidade escolar para a elaboração do Plano de Gestão e da Proposta Pedagógica;
- c) orientar e acompanhar o trabalho dos docentes, quanto à execução das propostas curriculares;





# **PREFEITURA MUNICIPAL DE SÃO VICENTE**

*Cidade Monumento da História Pátria*

*Cellula Mater da Nacionalidade*

## **LEI COMPLEMENTAR N.º 806**

fl. 25

**d)** zelar pelo cumprimento do horário escolar e controlar a frequência dos funcionários de sua Unidade Escolar;

**e)** cuidar para que as instalações da Unidade Escolar sejam mantidas em boas condições, tomando as providências necessárias junto aos órgãos competentes;

**f)** responsabilizar-se pela gestão dos recursos necessários ao bom funcionamento da Unidade Escolar;

**g)** zelar pelo cumprimento dos dispositivos estabelecidos no Regimento Escolar, bem como pelas normas e diretrizes emanadas de Órgãos Superiores;

**h)** executar e planejar quaisquer outras atividades correlatas à sua função.

### **VIII - DO SUPERVISOR DE ENSINO:**

**a)** assessorar o Secretário(a) da Educação na orientação e na supervisão das Unidades Escolares e organizar a estrutura de funcionamento dessas Unidades, com base nas diretrizes e normas dos Órgãos Centrais;

**b)** coordenar a implantação coletiva da Proposta Pedagógica da Unidade Escolar, considerando a realidade da escola, os recursos disponíveis e os dados resultantes de sua avaliação final;

**c)** elaborar o projeto de ação supervisora, viabilizando o desenvolvimento das propostas das Unidades Escolares;

**d)** definir, em conjunto com a equipe da Unidade Escolar, o método de avaliação do processo de ensino e aprendizagem, em consonância com a Proposta Pedagógica, respeitada as diretrizes regimentais;

**e)** coordenar a elaboração dos projetos estratégicos de ação das Unidades Escolares, bem como, efetuar o acompanhamento das etapas de trabalho, avaliando o processo e os resultados;

**f)** sistematizar as informações provenientes da comunidade, a fim de subsidiar a elaboração dos projetos estratégicos de ação supervisora;



# **PREFEITURA MUNICIPAL DE SÃO VICENTE**

*Cidade Monumento da História Pátria*

*Cellula Mater da Nacionalidade*

## **LEI COMPLEMENTAR N.º 806**

fl. 26

**g)** acompanhar os projetos referentes à formação continuada dos docentes das Unidades Escolares, bem como, promover projetos próprios que dêem embasamento à ação educativa e à gestão escolar;

**h)** coordenar a elaboração do Quadro Escolar – Q.E., visando ao pleno atendimento à demanda escolar e às necessidades administrativas e pedagógicas de adaptação às características dessa demanda;

**i)** supervisionar as Instituições particulares de ensino que ofereçam exclusivamente atendimento à Educação Infantil;

**j)** executar e planejar quaisquer outras atividades correlatas à sua função.

### **IX – DO ASSESSOR PEDAGÓGICO:**

**a)** assessorar a Secretaria Municipal da Educação na elaboração, implantação e implementação do Plano Municipal de Educação, pesquisando, organizando e liderando as ações do Plano Municipal de Educação;

**b)** ser agente permanente na construção do vínculo e da relação pedagógica entre os departamentos da Secretaria Municipal da Educação e a coordenação pedagógica nas Unidades de Ensino;

**c)** estimular o aperfeiçoamento profissional e humano, atuando como condutor no processo de fomento à prática da pesquisa, da atualização didático-pedagógica e da inserção de novas ferramentas facilitadoras do processo ensino-aprendizagem;

**d)** auxiliar a condição docente proporcionando a partilha dos saberes por meio das experiências vivenciadas nos diversos campos da atuação profissional;

**e)** realizar visitas técnicas nas Unidades de Ensino, visando ao assessoramento docente e ao aprimoramento das práticas interventoras;

**f)** participar de Congressos, Seminários, Simpósios e Fóruns sobre educação e respectiva área do conhecimento em atuação;



# **PREFEITURA MUNICIPAL DE SÃO VICENTE**

*Cidade Monumento da História Pátria*

*Cellula Mater da Nacionalidade*

## **LEI COMPLEMENTAR N.º 806**

fl. 27

**g)** pesquisar, promover e ministrar cursos, palestras e oficinas de formação pedagógica, incentivando a participação de coordenadores pedagógicos e docentes da rede municipal de ensino, visando à melhoria da qualidade do ensino;

**h)** elaborar estratégias consonantes com o projeto educacional da rede, assim como as diretrizes da Secretaria Municipal da Educação, que possibilitem a obtenção de informações do aspecto diagnóstico e avaliativo nas Unidades de Ensino, favorecendo dessa forma o fortalecimento e a evolução das práticas educacionais.

### **X – DO COORDENADOR DE ASSUNTOS PEDAGÓGICOS:**

**a)** coordenar as ações pedagógicas e administrativas nas Unidades Conveniadas e garantir o cumprimento da legislação e objetivos do processo educacional;

**b)** promover a integração de todos os elementos do corpo docente, administrativo e da comunidade escolar para a elaboração do Plano de Gestão e da Proposta Pedagógica;

**c)** orientar e acompanhar o trabalho dos docentes, quanto à execução das propostas curriculares;

**d)** zelar pelo cumprimento do horário escolar e controlar a frequência dos funcionários de sua Unidade Conveniada;

**e)** participar da integração escola–família–comunidade;

**f)** participar do processo de avaliação dos educandos;

**g)** apoiar os profissionais das atividades da sua área de atuação, promovendo a integração dos elementos do corpo docente, através de reuniões específicas e/ou periódicas e/ou de Horas de Trabalho Pedagógico Coletivo – HTPC, acompanhando o trabalho pedagógico e estimulando os professores, sendo o elo entre o corpo docente, a entidade conveniada e Secretaria Municipal da Educação;



# **PREFEITURA MUNICIPAL DE SÃO VICENTE**

*Cidade Monumento da História Pátria*

*Cellula Mater da Nacionalidade*

## **LEI COMPLEMENTAR N.º 806**

fl. 28

**h)** levar o professor à reflexão da sua prática docente, gerando assim, questões para o debate constante sobre a formação continuada docente;

**i)** coordenar a implantação coletiva da Proposta Pedagógica da Unidade conveniada, definido, em conjunto com a Secretaria Municipal da Educação e o corpo docente, os métodos a serem utilizados para a aquisição da aprendizagem e sua avaliação;

**j)** auxiliar a resolver problemas de disciplina dos estudantes.

## **CAPÍTULO XII DAS FÉRIAS E DO RECESSO ESCOLAR**

**Art. 55** – As classes de Docentes Adjuntos, Titulares e ocupantes das Funções Gratificadas Pedagógicas terão direito a 30 (trinta) dias de férias anuais a serem usufruídas no mês de janeiro de cada ano, remuneradas na forma do Estatuto do Servidor, a contar do primeiro dia útil do mês.

§ 1.º - Os integrantes da Classe de Suporte Pedagógico terão direito a 30 (trinta) dias de férias durante o ano, que deverão ser requeridas com antecedência mínima de 30 (trinta) dias, ao órgão competente.

§ 2.º - Não se aplica às disposições do *caput* ao Docente Readaptado, podendo ser definido outro período de férias.

§ 3.º - Os Docentes cedidos poderão usufruir férias em período escolhido pelo ente ou órgão em que estiverem lotados.

**Art. 56** – O Recesso Escolar será definido anualmente pela Secretaria Municipal da Educação e deverá constar no Calendário Escolar elaborado pelo Colegiado de cada Unidade Escolar.

§ 1.º – Fará jus ao Recesso Escolar o Docente Adjunto ou Titular, desde que cumpridas às atribuições e observados os deveres fixados neste Estatuto e nas determinações complementares emanadas pela Secretaria Municipal da Educação.



# **PREFEITURA MUNICIPAL DE SÃO VICENTE**

*Cidade Monumento da História Pátria*

*Cellula Mater da Nacionalidade*

## **LEI COMPLEMENTAR N.º 806**

fl. 29

§ 2.º - Os integrantes da Classe de Suporte Pedagógico e ocupantes das Funções Gratificadas Pedagógicas poderão usufruir do recesso escolar, desde que regulamentado pela Secretaria Municipal da Educação.

### **CAPÍTULO XIII DISPOSIÇÕES TRANSITÓRIAS**

**Art. 57** – No primeiro processo seletivo, para promover a passagem do cargo de Coordenador e ou Assistente de Direção para o cargo de diretor, será considerados para o preenchimento do cargo os seguintes requisitos: ser efetivo da Rede Municipal de Ensino de São Vicente, ter licenciatura plena em Pedagogia ou Pós-Graduação na área de Gestão, ter experiência mínima de 8 (oito) anos no Magistério, ser titular de cargo de Coordenador e ou Assistente de Direção no Magistério Público Municipal, ter sido aprovado em Processo Seletivo de Promoção de Provas e Títulos.

**Parágrafo único** – O disposto no *caput* deste artigo somente será aplicado no primeiro Processo Seletivo Público Interno (PSPI) do referido cargo de diretor de escola, devendo os demais seguirem o disposto do anexo – I do Estatuto do Magistério Público Municipal de São Vicente.

### **CAPÍTULO XIV DISPOSIÇÕES FINAIS**

**Art. 58** - O Docente terá sua sede de controle de frequência na Unidade Escolar onde se encontra em exercício, ou aquela em que tiver maior número de horas-aula.

**Art. 59** - Aos integrantes do Quadro do Magistério será abonada uma falta ao serviço, uma vez ao mês, independentemente de comprovação de motivo, desde que comunicada por escrito, a sua intenção à chefia imediata, com antecedência mínima de 2 (dois) dias úteis, obedecidos os critérios da tabela abaixo:



# PREFEITURA MUNICIPAL DE SÃO VICENTE

*Cidade Monumento da História Pátria*

*Cellula Mater da Nacionalidade*

## LEI COMPLEMENTAR N.º 806

fl. 30

Jornada Mensal	N.º máximo de faltas Abonadas
200 a 160 horas-aula	10
150 a 125 horas-aula	8
115 a 85 horas-aula	5
75 a 50 horas-aula	2

**Art. 60** - A critério do superior hierárquico poderá ser justificada, ao integrante do magistério, 2 (duas) faltas mensais.

**Parágrafo único** – A falta justificada na forma deste artigo implica na perda da remuneração correspondente, sem interromper o tempo de serviço.

**Art. 61** – O descumprimento de parte da carga horária diária de trabalho será caracterizado como “falta-aula”, a qual será, ao longo do mês, somado às demais para compor uma ou mais “falta-dia”, que poderá ser abonada, justificada ou injustificada, conforme tabela a seguir:

Jornada semanal com aluno a ser cumprida na Unidade Escolar	Número de horas-aula não cumpridas que caracterizem uma “falta - dia”
6 a 12 horas-aula	2 horas-aula
13 a 17 horas-aula	3 horas-aula
18 a 22 horas-aula	4 horas-aula
23 a 26 horas-aula	5 horas-aula

**§1.º** – Ocorrendo saldo de “faltas-aula” no final do mês, será ele somado às faltas-aula que vierem a ocorrer no mês subsequente, exceto no mês de dezembro, ocasião em que o saldo deverá ser liquidado.

**§2.º** – O docente poderá requerer o abono ou justificativa das faltas-aula depois de transformadas em falta - dia.

**Art. 62** – O Docente que durante o ano letivo desistir da carga suplementar não poderá assumir outras aulas no decorrer deste mesmo ano.



# **PREFEITURA MUNICIPAL DE SÃO VICENTE**

*Cidade Monumento da História Pátria*

*Cellula Mater da Nacionalidade*

## **LEI COMPLEMENTAR N.º 806**

fl. 31

**Art. 63** – Aos docentes amparados pela Lei Complementar nº 64, de 25 de março de 1994, estão assegurados os direitos, bem como os deveres previstos nesta Lei Complementar.

**Art. 64** – Esta Lei Complementar entra em vigor na data de sua publicação, gerando efeitos a partir de 1º de janeiro de 2017, quanto ao § 6º do art. 20 e quanto ao art. 48.

**Art. 65** – Revogam-se as disposições em contrário, em especial a Lei nº 2306, de 28 de dezembro de 1989; Lei nº 136-A, de 25 de novembro de 1992; Lei Complementar nº 241, de 07 de julho de 1999; Lei Complementar nº 371, de 02 de maio de 2002; e Lei Complementar nº 733, de 1º de novembro de 2013.

São Vicente, Cidade Monumento da História Pátria, Cellula Mater da Nacionalidade, em 26 de agosto de 2015.

**LUIS CLÁUDIO BILI**  
Prefeito Municipal



# **PREFEITURA MUNICIPAL DE SÃO VICENTE**

*Cidade Monumento da História Pátria*

*Cellula Mater da Nacionalidade*

## **LEI COMPLEMENTAR N.º 806**

fl. 32

### **ANEXO I**

**PROFESSOR ADJUNTO DE ENSINO FUNDAMENTAL I** (Professor Substituto de Educação Básica I)

**Atribuições/Síntese de Atividades:** as descritas no inciso I do art. 54 desta Lei Complementar.

**Requisitos para provimento:** Curso Normal Superior ou Licenciatura Plena em Pedagogia.

**PROFESSOR ADJUNTO DE ENSINO FUNDAMENTAL II** (Professor Substituto de Educação Básica II)

**Atribuições/Síntese de Atividades:** as descritas no inciso II do art. 54 desta Lei Complementar.

**Requisitos para provimento:** Curso Superior em Licenciatura de Graduação Plena, com habilitação específica na área de atuação. Para a área de informática: curso de Pedagogia ou Licenciatura Plena com habilitação específica e curso de informática com duração mínima de 180 (cento e oitenta) horas. Para a área de Educação Especial: Curso Superior com licenciatura de graduação plena com habilitação específica e/ou pós-graduação em Educação Especial.

**PROFESSOR DE ENSINO FUNDAMENTAL TITULAR I** (no PL está Professor Titular de Educação Básica I)

**Atribuições/Síntese de Atividades:** as descritas no inciso III do art. 54 desta Lei Complementar.

**Requisitos para provimento:** Curso Normal Superior ou Licenciatura Plena em Pedagogia. Ter sido aprovado em Processo Seletivo de Promoção por classificação, na vacância.





# **PREFEITURA MUNICIPAL DE SÃO VICENTE**

*Cidade Monumento da História Pátria*

*Cellula Mater da Nacionalidade*

## **LEI COMPLEMENTAR N.º 806**

fl. 33

**PROFESSOR DE ENSINO FUNDAMENTAL TITULAR II** (no PL está Professor Titular de Educação Básica II)

**Atribuições/Síntese de Atividades:** as descritas no inciso IV do art. 54 desta Lei Complementar.

**Requisitos para provimento:** Curso Superior em Licenciatura de Graduação Plena, com habilitação específica na área de atuação. Para a área de informática: Curso de Pedagogia ou Licenciatura de Graduação Plena com habilitação específica e curso de informática com duração mínima de 180 (cento e oitenta) horas. Para a área de Educação Especial: Curso Superior em Licenciatura de Graduação Plena com habilitação específica e/ou Pós-Graduação em Educação Especial. Ter sido aprovado em Processo Seletivo de Promoção por classificação, na vacância.

## **COORDENADOR PEDAGÓGICO**

**Atribuições/Síntese de Atividades:** as descritas no inciso V do art. 54 desta Lei Complementar.

**Requisitos para provimento:** Ser professor titular de Cargo da Educação Básica I e II da Rede Municipal de Ensino de São Vicente. Ter Curso Superior em Licenciatura de graduação plena, em qualquer área da Educação; ter experiência mínima de 8 (oito) anos de Magistério; ter sido aprovado em Processo Seletivo de Promoção de Provas e Títulos.

## **ASSISTENTE DE DIREÇÃO**

**Atribuições/Síntese de Atividades:** as descritas no inciso VI do art. 54 desta Lei Complementar.

**Requisitos para provimento:** Ser professor titular de Cargo da Educação Básica I e II da Rede Municipal de Ensino de São Vicente. Ter Curso Superior em Licenciatura de graduação plena em Pedagogia ou Pós-Graduação na área de Gestão Educacional; ter experiência mínima de 08 (oito) anos de Magistério; ter sido aprovado em Processo Seletivo de Promoção de Provas e Títulos.



# **PREFEITURA MUNICIPAL DE SÃO VICENTE**

*Cidade Monumento da História Pátria*

*Cellula Mater da Nacionalidade*

## **LEI COMPLEMENTAR N.º 806**

fl. 34

### **DIRETOR DE ESCOLA**

**Atribuições/Síntese de Atividades:** as descritas no inciso VII do art. 54 desta Lei Complementar.

**Requisitos para provimento:** Ser efetivo da Rede Municipal de Ensino de São Vicente. Ter Licenciatura Plena em Pedagogia ou Pós-Graduação na área de gestão. Ter experiência mínima de 8 (oito) anos no Magistério, 3 (três) anos de efetivo exercício no cargo de Assistente de Direção ou de Coordenador Pedagógico, e ter sido aprovado em Processo Seletivo de Promoção de Provas e Títulos.

### **SUPERVISOR DE ENSINO**

**Atribuições/Síntese de Atividades:** as descritas no inciso VIII do art. 54 desta Lei Complementar.

**Requisitos para provimento:** Ser efetivo da Rede Municipal de Ensino de São Vicente. Ter Licenciatura Plena em Pedagogia ou Pós-Graduação na área de gestão. Ter experiência mínima de 8 (oito) anos no Magistério, 3 (três) anos de efetivo exercício no cargo de Diretor de Escola no Magistério Público Municipal, e ter sido aprovado em Processo Seletivo de Promoção de Provas e Títulos.

### **ASSESSOR PEDAGÓGICO**

**Atribuições/Síntese de Atividades:** as descritas no inciso IX do art. 54 desta Lei Complementar.

**Requisitos para provimento:** Ser professor Titular de cargo da rede Municipal de São Vicente, ter Curso Superior em Licenciatura de graduação plena, em qualquer área da Educação.

### **COORDENADOR DE ASSUNTOS PEDAGÓGICOS**

**Atribuições/Síntese de Atividades:** as descritas no inciso X do art. 54 desta Lei Complementar.

**Requisitos para provimento:** Ser professor Titular de cargo ou dirigente de creche da rede Municipal de São Vicente, ter Curso Superior em Licenciatura de graduação plena, em qualquer área da Educação.



# PREFEITURA MUNICIPAL DE SÃO VICENTE

*Cidade Monumento da História Pátria*

*Cellula Mater da Nacionalidade*

## LEI COMPLEMENTAR N.º 806

fl. 35

### ANEXO II

#### ORGANOGRAMA DO MAGISTÉRIO

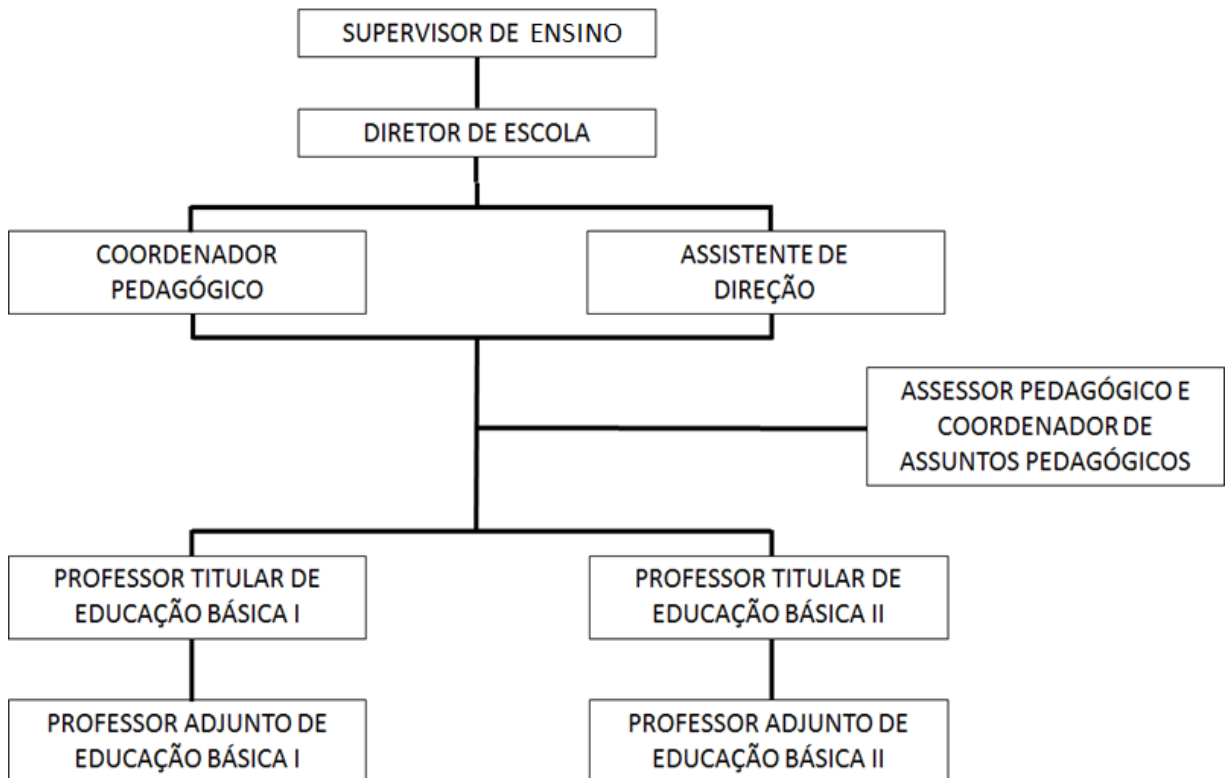



# PREFEITURA MUNICIPAL DE SÃO VICENTE

*Cidade Monumento da História Pátria*

*Cellula Mater da Nacionalidade*

## LEI COMPLEMENTAR N.º 806

fl. 36

### ANEXO III

### JORNADA DE TRABALHO

JORNADA	TIPO	H/Aula	H/Ativ.	HTPC	HTPI	SEMANAL	MENSAL
I	BÁSICA I	21	5	2	4	32	160
II	PARCIAL	14	3	2	3	22	110
III	INTEGRAL	26	8	2	4	40	200
CARGA HORÁRIA MÍNIMA PARA PROFESSOR ADJUNTO EM DISPONIBILIDADE							
IV	DISPONIB.	10	2	*	*	12	60
Hora Aula	Tempo destinado ao trabalho docente na Unidade de Ensino (Com aluno)						MÁXIMO 2/3
Hora Atividade	Tempo remunerado para atividades em local e horário de livre escolha do Professor						MÁXIMO 1/3
HTPC	Tempo destinado ao Trabalho Pedagógico Coletivo na Unidade de Ensino em horário fixado						
HTPI	Tempo destinado ao Trabalho Pedagógico Individual na Unidade de Ensino em horário fixado.						
SEMANAL	Jornada de trabalho semanal						
MENSAL	Total de aulas a serem remuneradas mensalmente.						